

# Журналы

## Билеты

Режим предназначен для поиска проданных билетов с целью получения информации по бланкам билетов, их перепечатке или возврата.

Для начала работы в режиме «Билеты» выберите пункт «Билеты» в меню «Журналы», либо нажмите кнопку «Напечатанные билеты, брак бланков и билетов» на панели быстрого доступа:

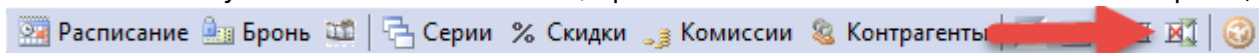

Теперь программа работает в режиме «Билеты» (рис.18.1.1).

Журнал бланков и билетов. Исправление ошибок при продаже.

Последние 40 проданных билетов | начиная с: 20 Февраля 2018 | Найти

Последние продажи / Последние бланки / По бланку / По мероприятию / По коду / По времени продажи / По типу билета / По ФИО / По карте / По услугам

Действия: Повторная печать | Печать на новом бланке | Брак бланка | Обмен | Заменить код | Возврат билета | Проверить | Разрешить возврат | Сменить клиента

Дата продажи	Тип	Состояние	Помещение	Мероприятие/Абонементы	Место	Цена	Комиссия	Код
19.02.18 в 16:54:55	Билет	Продан	Марийский Национальный...	Абонементы, 14 Декабря 20:00	Бельэтаж ряд 7 место 4	2 000 р.	0 р.	3238765815851
19.02.18 в 16:54:21	Билет	Продан	Марийский Национальный...	Абонементы, 14 Декабря 20:00	Амфитеатр ряд 1 место 2	2 000 р.	0 р.	3231676581587
19.02.18 в 16:34:09	Расширенная ус...	Возвращен	Времена года	Времена года	-	18 р.	0 р.	2765486659873
19.02.18 в 16:34:09	Расширенная ус...	Возвращен	Времена года	Времена года	-	0,9 р.	0 р.	2486649876547
19.02.18 в 16:34:09	Расширенная ус...	Возвращен	Времена года	Времена года	-	0,9 р.	0 р.	2139876548663
19.02.18 в 16:33:08	Расширенная ус...	Возвращен	Времена года	Времена года	-	0,9 р.	0 р.	2987654866993
19.02.18 в 16:33:08	Расширенная ус...	Возвращен	Времена года	Времена года	-	0,9 р.	0 р.	2654866898769
19.02.18 в 16:33:08	Расширенная ус...	Возвращен	Времена года	Времена года	-	0,9 р.	0 р.	2366798765483
19.02.18 в 16:11:56	Расширенная ус...	Продан	Времена года, Основная ...	Основная экспозиция	-	7 р.	0 р.	2987654867297

Рис.18.1.1. Режим «Билеты»

В данном режиме две верхние панели предназначены для настройки фильтра поиска. Ниже расположена панель действий, доступных только после выбора билета, над которым нужно провести операцию. Результат поиска помещается в таблицу снизу.

### Поиск билетов и бланков, можно производить по различным фильтрам, представленных в виде закладок:

- последние продажи (поиск указанного количества последних реализованных билетов, начиная с указанной даты):

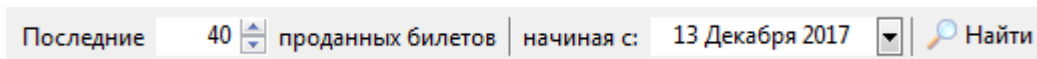

- Последние бланки (поиск указанного количества последних использованных бланков):

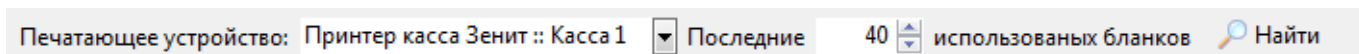

- по бланку (поиск указанного количества последних бланков билетов с указанием серии и номера бобины):

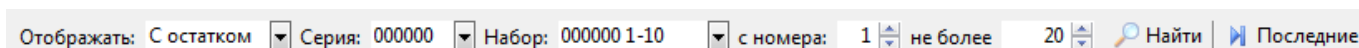

- по мероприятию (поиск указанного количества последних билетов, реализованных на

указанное мероприятие с учетом места):

Мероприятие: Выберите мероприятие... Место: не более 50 Найти

- по коду (поиск билета по коду):

Код: Найти Считать код

- по времени продажи (поиск указанного количества билетов, реализованных после указанного времени):

Дата: 13 Декабря 2017 время: 10 ч. 0 м. не более 20 Найти

- по типу билета (поиск происходит по выбранному типу билета (обычный, электронный билет, купон):

Мероприятие: Выберите мероприятие... Тип билета: Билет BackOffice Билеты: Не перепечатать Режим цены: С ценой Контрагент: Все не более 50 Найти

- по ФИО (поиск происходит ФИО клиента, так же из раскрывающегося списка в нижней части окна указывается условия отбора: билеты, абонементы или все виды услуг):

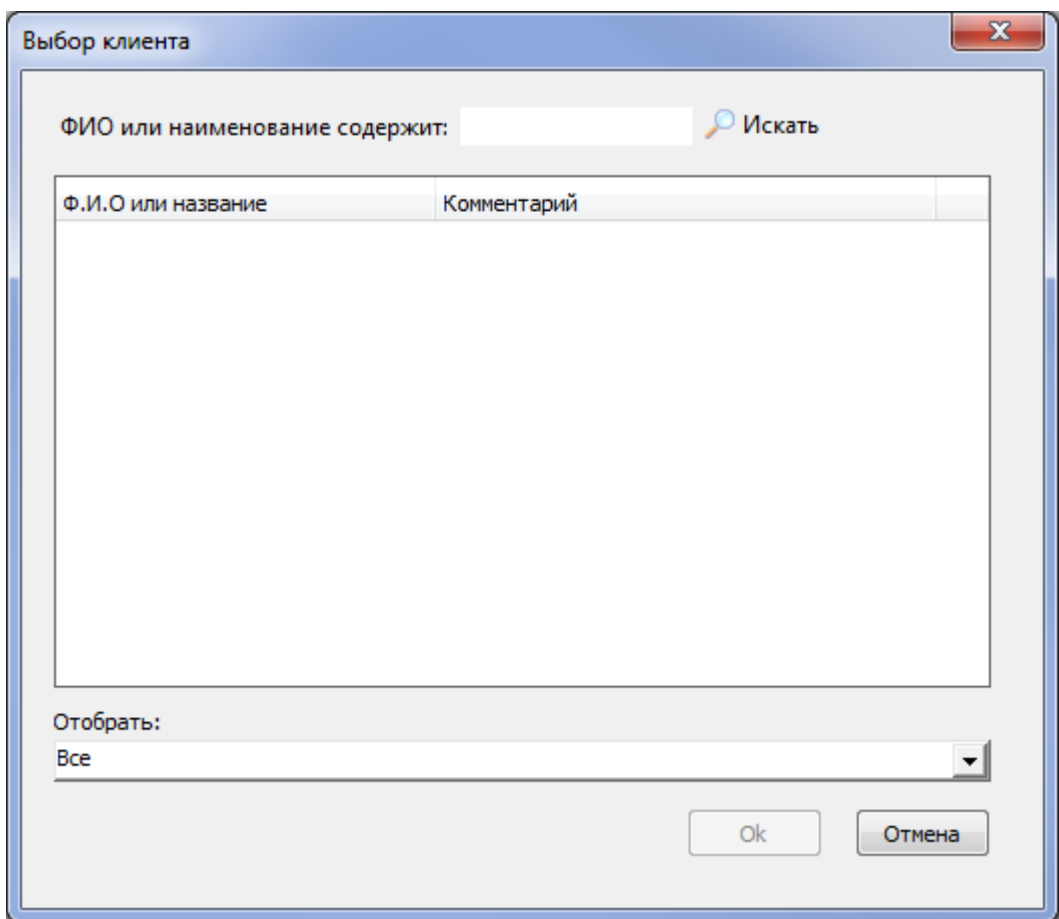

- по карте (поиск происходит по карте клиента):

Только привязанные Код: Считать карту не более 50 Найти

- по услугам (поиск билетов, проданных на услуги):

Номенклатура: Все

Выбрать не более

50

 Найти

Запуск (обновление результатов поиска) фильтра происходит при нажатии на кнопку «Найти».

Результат поиска помещается в таблицу снизу. В ней указывается доступная информация по билету: дата и время продажи; состояние билета/абонемент; помещение; мероприятие/абонементы; место; цена билета; штрих-код; серия и номер бланка билета; тип оплаты; оператор, реализовавший билет.

**В зависимости от выбранной закладки бланк билета может находиться в одном из следующих состояний:**

- «Создан»;
- «Продан»;
- «Возвращен».

**Статусы типов бланков:**

- «Привязка» – привязка бланка к билету;
- «Напечатан» – печать билета на бланке;
- «Перепечатан» – повторная печать билета на том же бланке;
- «Брак» – брак бланка;
- «Замена бланка» – замена бланка в билете на новый;
- «Обмен с браком» – обмен бланков между билетом и браком;
- «Обмен в билетах» – обмен бланков между билетами;
- «Возврат» – возврат билета;
- «Брак по обмену» – обмен между собой брака и билета;
- «Обмен в билетах» – обмен билетов между собой.

**С билетом можно произвести следующие действия (соответствующие кнопкам на панели действий):**

### **Повторная печать**

Повторная печать билета с такой же серией и номером. Статус билета при этом изменится на «перепечатан».

### **Печать на новом бланке**

Повторная печать билета с другими серией и номером. Статус бланка билета при этом изменится на «Брак» и появится новый билет в конце списка со статусом «Замена бланка». Старый билет при этом станет недействительным.

При повторной печати или печати на новом бланке необходимо выбрать причину перепечатки из списка, либо вбить с клавиатуры причину самостоятельно (рис.18.1.2):



Рис.18.1.2. Повторная печать билетов

Также можно выбрать язык перепечатаваемого билета.

### Брак бланка

Если выделить какой-либо неиспользованный бланк в списке, то можно пометить его как бракованный. Для этого выделите нужную позицию и нажмите кнопку «Брак бланка» на панели «Действия». При этом все свободные бланки с меньшей нумерацией, чем у помеченного, также станут бракованными (рис.18.1.3):

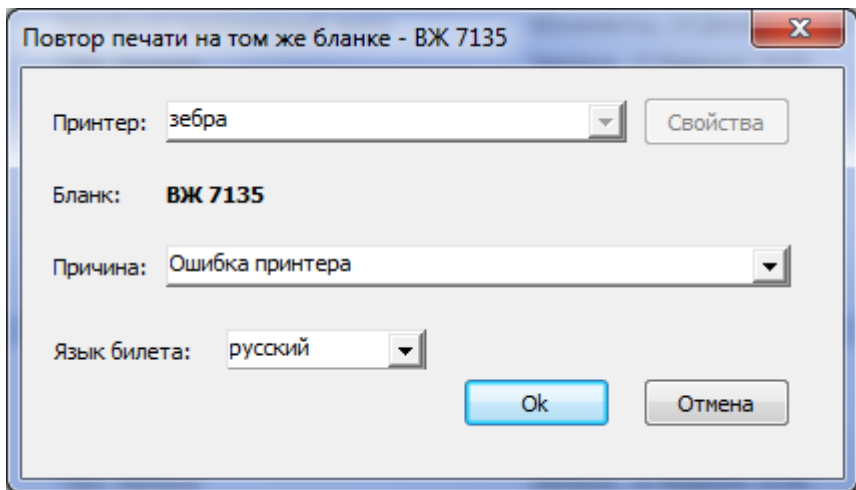
Дата продажи	Тип	Состояние	Помещение	Мероприятие/Абонементы	Место	Цена	Комиссия	Код	Серия	Номер	Тип оплаты
27.10.13 в 16:26:48	Билет	Напечатан	Казань Арена	Рубин Локомотив, 1 Апреля 20:00	Сектор 304 ряд 1 место 26	6 р.	0 р.	3237659097779	Test	176	Наличные
27.10.13 в 16:26:48	Билет	Напечатан	Казань Арена	Рубин Локомотив, 1 Апреля 20:00	Сектор 304 ряд 1 место 25	8 р.	0 р.	3234097676597	Test	177	Наличные
27.10.13 в 16:30:45	Билет	Напечатан	Волейбольный Центр С...	Зенит Локомотив (Новосибирск),...	Сектор 14 ряд 14 место 20	100 р.	0 р.	3231576590979	Test	178	Наличные
27.10.13 в 16:30:45	Билет	Напечатан	Волейбольный Центр С...	Зенит Локомотив (Новосибирск),...	Сектор 14 ряд 14 место 19	75 р.	0 р.	3238765909741	Test	179	Наличные
27.10.13 в 16:32:56	Билет	Напечатан	Волейбольный Центр С...	Зенит Локомотив (Новосибирск),...	Сектор 5 ряд 14 место 5	100 р.	0 р.	3235909737659	Test	180	Наличные
27.10.13 в 16:33:41	Билет	Напечатан	Казань Арена	Рубин Локомотив, 1 Апреля 20:00	Сектор 107 ряд 32 место 1	6 р.	0 р.	3232727659095	Test	181	Наличные
27.10.13 в 16:33:41	Билет	Напечатан	Казань Арена	Рубин Локомотив, 1 Апреля 20:00	Сектор 107 ряд 32 место 3	8 р.	0 р.	3239765909717	Test	182	Наличные
-	-	Брак	-	-	-	-	-	-	Test	183	-
-	-	Брак по обмену	-	-	-	-	-	-	Test	184	-
27.10.13 в 16:34:33	Билет	Обмен в билетах	Волейбольный Центр С...	Россия-Польша, 11 ноября 19:00	A2	20 р.	0 р.	3231476593971	Test	185	Наличные
-	-	-	-	-	-	-	-	-	Test	186	-
-	-	-	-	-	-	-	-	-	Test	187	-
-	-	-	-	-	-	-	-	-	Test	188	-
-	-	-	-	-	-	-	-	-	Test	189	-
-	-	-	-	-	-	-	-	-	Test	190	-
-	-	-	-	-	-	-	-	-	Test	191	-
-	-	-	-	-	-	-	-	-	Test	192	-
-	-	-	-	-	-	-	-	-	Test	193	-
-	-	-	-	-	-	-	-	-	Test	194	-

Рис.18.1.3. Брак бланка

### Обмен

Если ранее какие-то бланки билетов были забракованы, и нужно использовать нумерацию забракованных бланков, воспользуйтесь этим действием. Выберите нужный билет, нажмите кнопку Обмен. Далее в окне Коррекция смещения номера выберите серию и номер бланка, укажите причину обмена и нажмите Ok.

### Заменить код

Данное действие применяется в случае работы с абонементом. Например, если сломалась пластиковая карта.

## Возврат билета

Данный билет изменит свой статус на «Возвращен» и станет недействительным.

При возврате билета (с типом оплаты «Наличные») учитывается сумма по кассе, если сумма недостаточна, то выведет сообщение об ошибке:

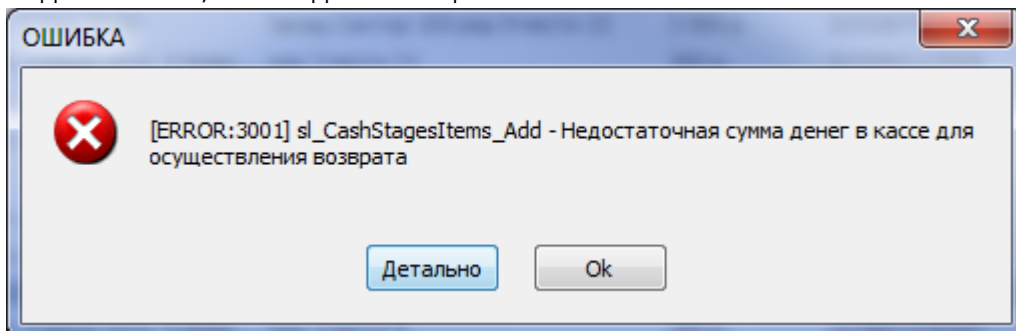

При возврате билета в диалоговом окне «Возврат билета» (рис.18.1.4) отображаются типы оплаты и суммы, которыми оплатили билет.



Рис.18.1.4. Возврат билета

Функционалом программы не запрещается менять суммы по типам оплаты. Например, билет оплатили 500р. наличными и 2500р. – пластиковой картой. Кассир может вернуть 1000р. наличными и 2000р. на пластиковую карту и т.д., ограничение лишь в том, что сумма по типам оплаты должна равняться сумме «Итого к возврату».

Если билет оплатили, списав средства с балансового договора, то тип оплаты изменить нельзя:

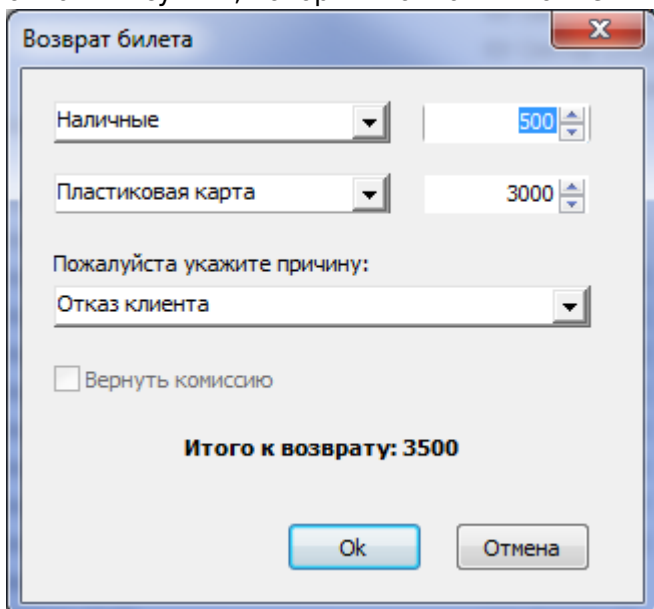
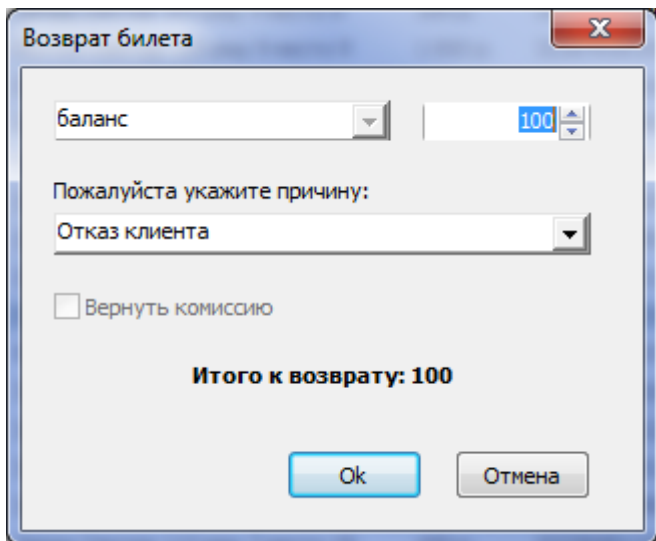

## Проверить

Позволяет удалять документы, которые были в состоянии «Создан».

## Сменить дату

Позволяет изменить дату прохода по билету. В открывшемся окне необходимо выбрать день и интервал посещения.

## Разрешить возврат

Снимает ограничения на возможность возврата.

Если рабочее место оснащено считывателем штрих-кода, то для поиска билета достаточно войти в режим «Билеты» и считать штрих-код билета (например, для операции возврата).

## Сменить клиента

Для изменения клиента (покупателя) выберите соответствующую операцию:

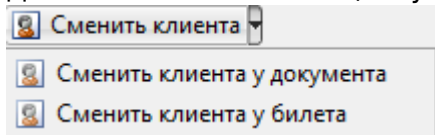

## Журнал проходов

Режим предназначен для учета и поиска событий, связанных с проходом на территорию объекта.

Для начала работы в режиме «Журнал проходов» выберите пункт «Журнал проходов» в меню

«Журналы» (рис. 18.2.1):



Рис.18.2.1. Переход в режим «Журнал проходов»

В данном режиме раздел «Фильтр» предназначен для настройки фильтра поиска. Результат поиска помещается в таблицу «Биллинг».

### Параметры фильтра:

- **«КПП»** – в этом поле Вы можете задать КПП, через который был осуществлен проход.
- **«Проход»** – в этом поле Вы можете задать сектор, через турникет которого был осуществлен проход.
- **«Из зоны»** – из какого сектора осуществился проход.
- **«В зону»** – в какой сектор осуществился проход.
- **«Причина запрета прохода»** – из выпадающего списка выберите причину запрета прохода, если был запрет прохода.
- **«Состояние обработки»** – результат обработки.
- **«Тип ссылающегося объекта»** – из выпадающего списка выберите тип объекта.
- **«Направление»** – направление движения: вход или выход
- **«Период»** – определите дату, в рамках которой следует осуществить поиск
- **«Сортировка по дате»** – прямая (начиная от более ранней даты к более поздней) или обратная (начиная от более поздней к более ранней).
- **«Код»** – введите штрих – код билета, в рамках которого следует осуществить поиск
- **«Не более»** – количество выводимых позиций

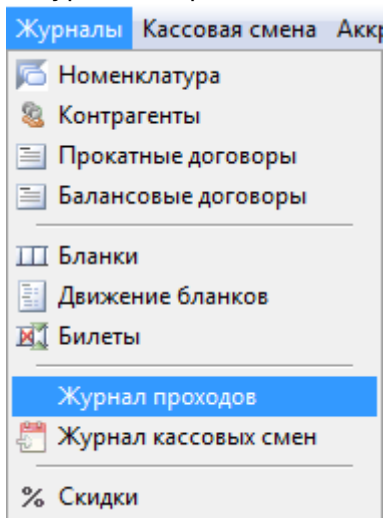
Во всех полях можно задавать группу из списка возможных значений для этого параметра. Для этого в выпадающем списке параметра выберите «Свой набор» и нажмите на кнопку выбора (рис.18.2.2):

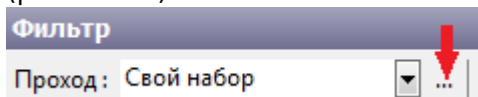



Рис.18.2.2. Фильтр поиска по своему набору для журнала проходов

В появившемся окне «Свой набор» для фильтра, пометьте галочками нужные позиции и нажмите кнопку «Ok».

После того, как фильтр поиска будет настроен, нажмите кнопку «Искать» и в таблице «Биллинг» отобразится список проходов по заданным параметрам. Если Вы оставите все поля поиска пустыми, то выведется список проходов по заданной дате, начиная с самой ранней.

## Журнал кассовых смен

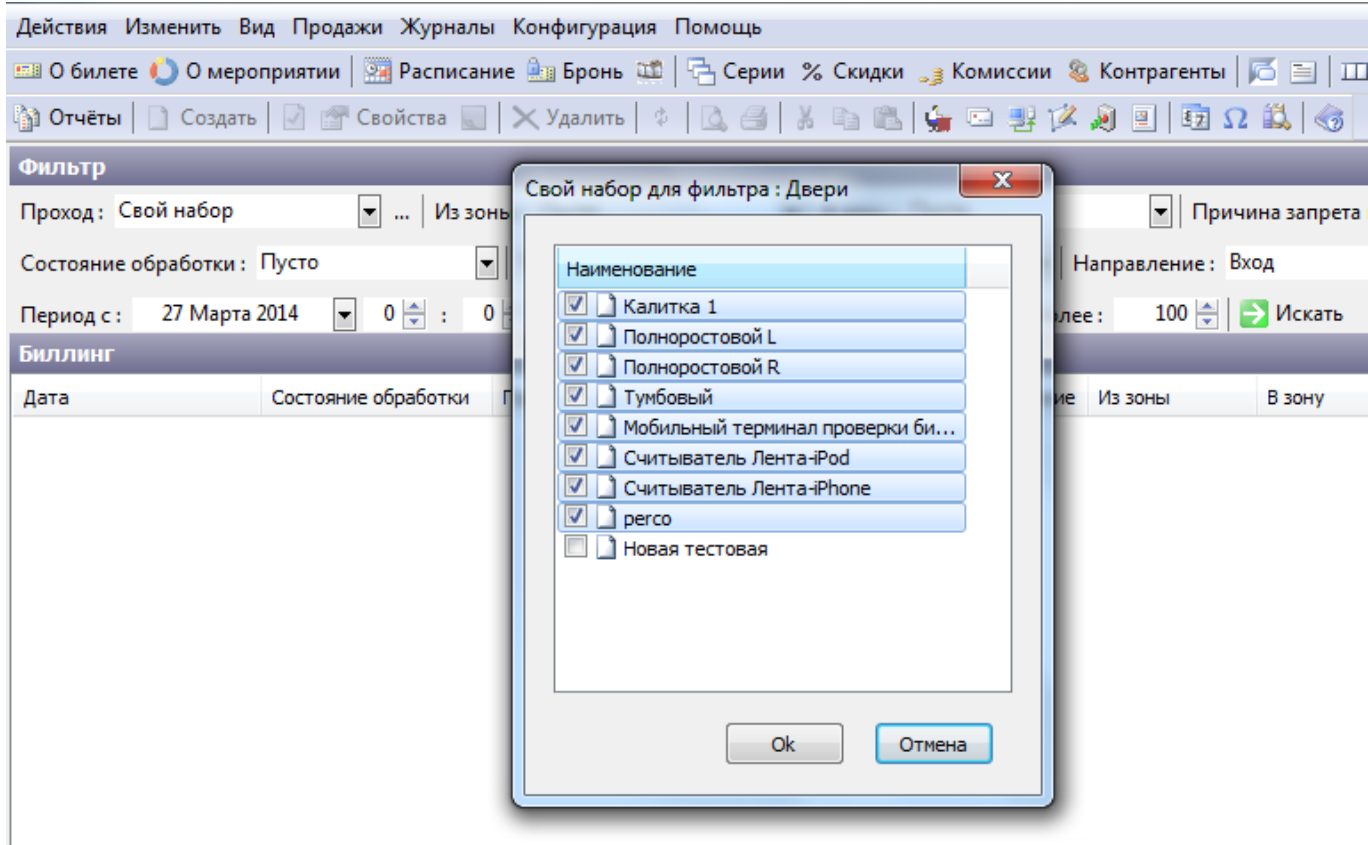
Выручка в АРМ кассира считается за кассовую смену. Кассовые смены привязываются к кассиру, а не к платежной станции. Если кассир сменит платежную станцию, с его кассовой сменой ничего не случится.

Кассовые смены можно открывать и закрывать за день неограниченное количество раз. Кассовые смены могут быть открыты несколько дней, т.е. они не закрываются автоматически.

Для того чтобы открыть или закрыть кассовую смену выберите в пункте меню «Кассовая смена» соответствующий пункт:

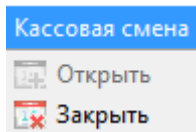

Для открытия журнала кассовых смен перейдите в меню «Журналы» и выберите соответствующий пункт:



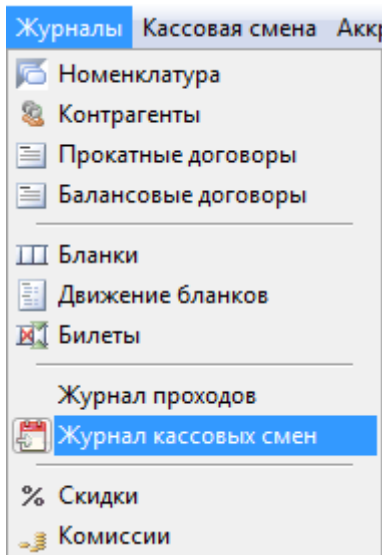

На вкладке «Кассовые смены» отображаются кассовые смены кассиров: имя сотрудника, дата открытия и закрытия смены, сумма продаж. При открытой кассовой смене в информационной строке отображаются суммы наличных (сумма наличных равняется сумме по кассе в строке состояния), безналичных, реализации (сумма реализации равняется сумме продаж):



Рис.18.3.1. Кассовые смены

Сумма реализации складывается из продаж билетов и их возвратов. В сумме реализации не учитывается внесение денег и их изъятие из кассы.

При выборе закрытой кассовой смены в информационной строке отображается следующая информация:

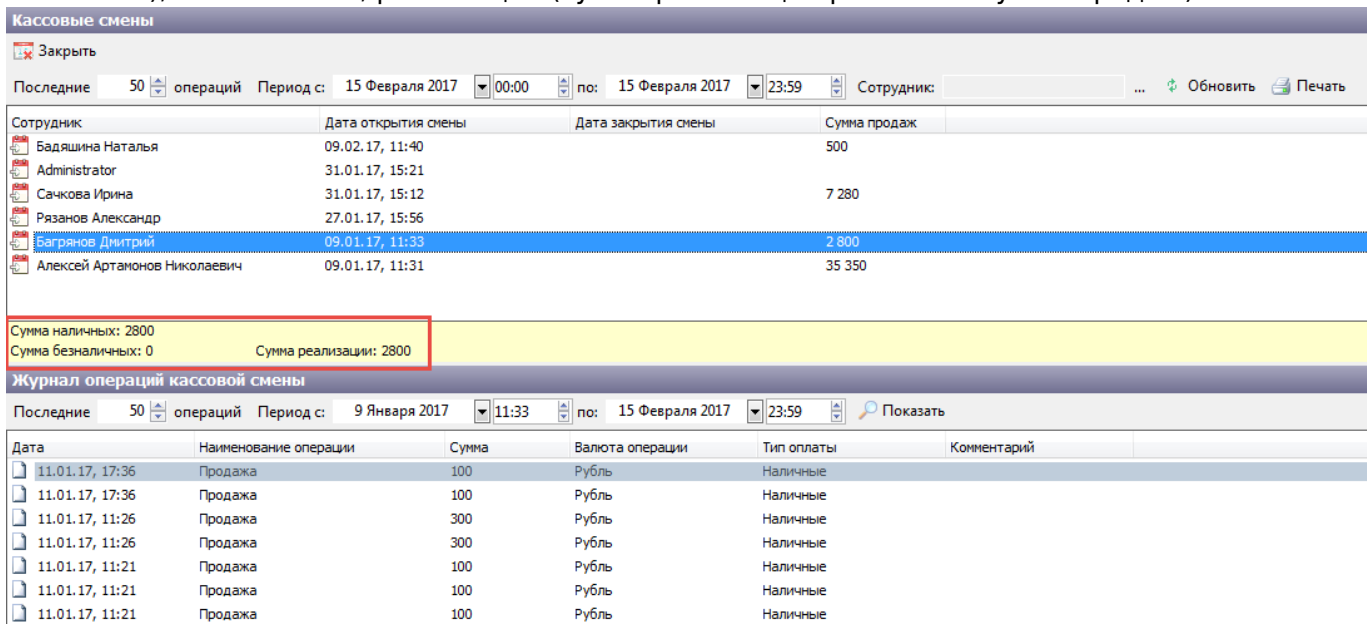

Сумма внесения = вся сумма внесения за кассовую смену – изъятие денег из кассы (выплата).  
 Сумма инкассации = выручка наличных + выручка безналичных + сумма внесения.

На вкладке «Журнал операций кассовой смены» отображаются все операции (продажа,

возврат и т.д.) выбранной кассовой смены:

Журнал операций кассовой смены									
Последние	50	операций	Период с:	20 Января 2017	10:51	по:	20 Января 2017	11:23	Показать
Дата	Наименование операции	Сумма	Валюта операции	Тип оплаты	Комментарий				
20.01.17, 11:21	Продажа	1 000	Рубль	Наличные					
20.01.17, 11:10	Продажа	500	Рубль	Пластиковая карта					
20.01.17, 11:10	Продажа	500	Рубль	Пластиковая карта					
20.01.17, 11:09	Возврат	300	Рубль	Наличные	Отказ клиента				
20.01.17, 10:53	Продажа	500	Рубль	Наличные					
20.01.17, 10:52	Продажа	300	Рубль	Наличные					
20.01.17, 10:52	Продажа	300	Рубль	Наличные					

Рис.18.3.2. Журнал операций кассовой смены

Для просмотра отчета по выбранной кассовой смене нажмите на кнопку «Печать»:

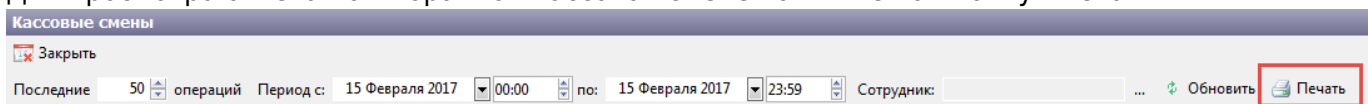

Данный отчет можно распечатать, экспортировать в excel или pdf файл:

Печать

Сформирован: Передать в MS-Excel (с форм.)  
Передать в MS-Excel  
Сохранить в PDF

Тип оплаты	Продажи		Возвраты		Всего	
	Кол-во	Сумма	Кол-во	Сумма	Кол-во	Сумма
<b>Билеты</b>						
Наличные	5	2 400,00	2	1 000,00	3	1 400,00
Безнал	0	0,00	1	500,00	- 1	- 500,00
<b>Итого по типу:</b>	<b>5</b>	<b>2 400,00</b>	<b>3</b>	<b>1 500,00</b>	<b>2</b>	<b>900,00</b>
<b>Расширенные услуги</b>						
Наличные	4	700,00	0	0,00	4	700,00
<b>Итого по типу:</b>	<b>4</b>	<b>700,00</b>	<b>0</b>	<b>0,00</b>	<b>4</b>	<b>700,00</b>
<b>Итого:</b>	<b>9</b>	<b>3 100,00</b>	<b>3</b>	<b>1 500,00</b>	<b>6</b>	<b>1 600,00</b>

Продажи по типу оплаты: Наличные 8 880,00

Возвраты по типу оплаты: Безнал - 500,00; Наличные - 1 100,00

Итого по типу оплаты: Наличные 7 780,00; Безнал - 500,00

Кассир: \_\_\_\_\_

Числитель квитанции: \_\_\_\_\_

Главный бухгалтер: \_\_\_\_\_ (подпись)

Принял ст. кассир: \_\_\_\_\_ (подпись)

Рис.18.3.3. Отчет по кассовой смене

Отчет для кассовых смен задается в константах системы: Конфигурация – Константы системы – Торговля – Печатная форма кассовой смены.

## Балансовые договоры

Балансовые договоры - договоры с балансовыми счетами, которые заводят на контрагента. В

дальнейшем при покупке билетов, оплатить покупку можно, списав средства с договора.

Для начала работы с балансовыми договорами выберите в меню «Журналы» соответствующий пункт:

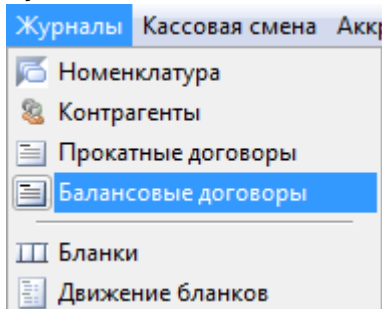

Договоры отображаются в окне «Балансовые договоры». На вкладке «Типы номенклатур» указываются типы номенклатур, при продаже которых можно использовать выбранный договор, т.е. оплатить билеты или абонементы, списав средства с договора:



Рис.18.4.1. Вкладка «Типы номенклатур»

На вкладке «Движение средств» отображаются все денежные операции выбранного договора. На этой вкладке можно внести и снять деньги с договора.

**Балансовые договоры**

Создать | Свойства | Удалить

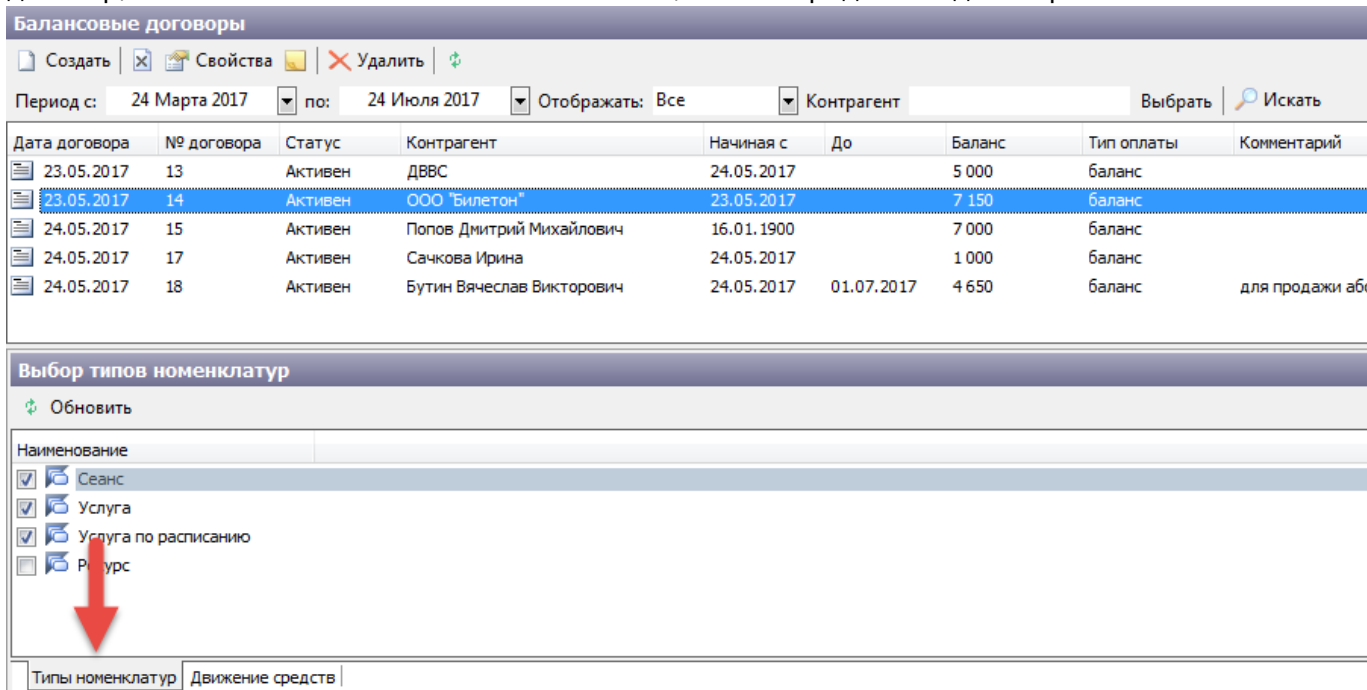
Период с: 24 Марта 2017 по: 24 Июля 2017 Отображать: Все Контрагент Выбрать Искать

Дата договора	№ договора	Статус	Контрагент	Начиная с	До	Баланс	Тип оплаты	Комментарий
23.05.2017	13	Активен	ДВВС	24.05.2017		5 000	баланс	
23.05.2017	14	Активен	ООО "Билетон"	23.05.2017		7 150	баланс	
24.05.2017	15	Активен	Попов Дмитрий Михайлович	16.01.1900		7 000	баланс	
24.05.2017	17	Активен	Сачкова Ирина	24.05.2017		1 000	баланс	
24.05.2017	18	Активен	Бутин Вячеслав Викторович	24.05.2017	01.07.2017	4 650	баланс	для продажи

**Движение средств**

Обновить | Внесение | Выплата

Дата	Наименование операции	Сумма	Тип оплаты	Комментарий
24.05.17, 13:22	Расход	1 750	баланс	Списание с договора, документ продажи 4842
24.05.17, 10:29	Расход	99	Наличные	
24.05.17, 09:33	Приход	3 500	баланс	Начисление на балансовый договор (возврат билета), документ
24.05.17, 09:20	Расход	3 500	баланс	Списание с договора, документ продажи 4777
23.05.17, 16:59	Приход	200	баланс	Начисление на балансовый договор (возврат абонемента), доку
23.05.17, 16:59	Расход	200	баланс	Списание с балансового договора, документ продажи 150
23.05.17, 16:58	Расход	1	баланс	Списание с договора, документ 567
23.05.17, 16:28	Приход	9 000	Наличные	

Типы номенклатур | Движение средств

Рис.18.4.2. Вкладка «Движение средств»

Для просмотра детальной информации об операции, выберите в контекстном меню пункт «Детальная информация»

**Балансовые договоры**

Создать | Свойства | Удалить

Период с: 24 Марта 2017 по: 24 Июля 2017 Отображать: Все Контрагент

Дата договора	№ договора	Статус	Контрагент	Начиная с	До	Баланс
23.05.2017	13	Активен	ДВВС	24.05.2017		5 000
23.05.2017	14	Активен	ООО "Билетон"	23.05.2017		7 150
24.05.2017	15	Активен	Попов Дмитрий Михайлович	16.01.1900		7 000
24.05.2017	17	Активен	Сачкова Ирина	24.05.2017		1 000
24.05.2017	18	Активен	Бутин Вячеслав Викторович	24.05.2017	01.07.2017	4 650

**Движение средств**

Обновить | Внесение | Выплата

Дата	Наименование операции	Сумма	Тип оплаты	Комментарий
24.05.17, 13:22	Расход	1 750	баланс	Списание с договора, д
24.05.17, 10:29	Расход	99	Наличные	
24.05.17, 09:33	Приход	3 500	баланс	Начисление на балансо
24.05.17, 09:20	Расход	3 500	баланс	Списание с договора, д
23.05.17, 16:59	Приход	200	баланс	Начисление на балансо

Рис.18.4.3. Информация об операции

В появившемся окне отображается подробная информация о продаже и возврате билета.

## Создание балансового договора

Для создания нового договора нажмите на кнопку «Создать» на панели команд. Появится диалоговое окно «Новый договор»:



Рис.18.4.4. Создание нового договора

Номер договора будет предложен автоматически, но прописать можно любое, в том числе строковое значение.

Можно выбрать существующего в системе контрагента, а можно создать нового, нажав на кнопку «Добавить» в диалоговом окне «Выбор контрагента»:

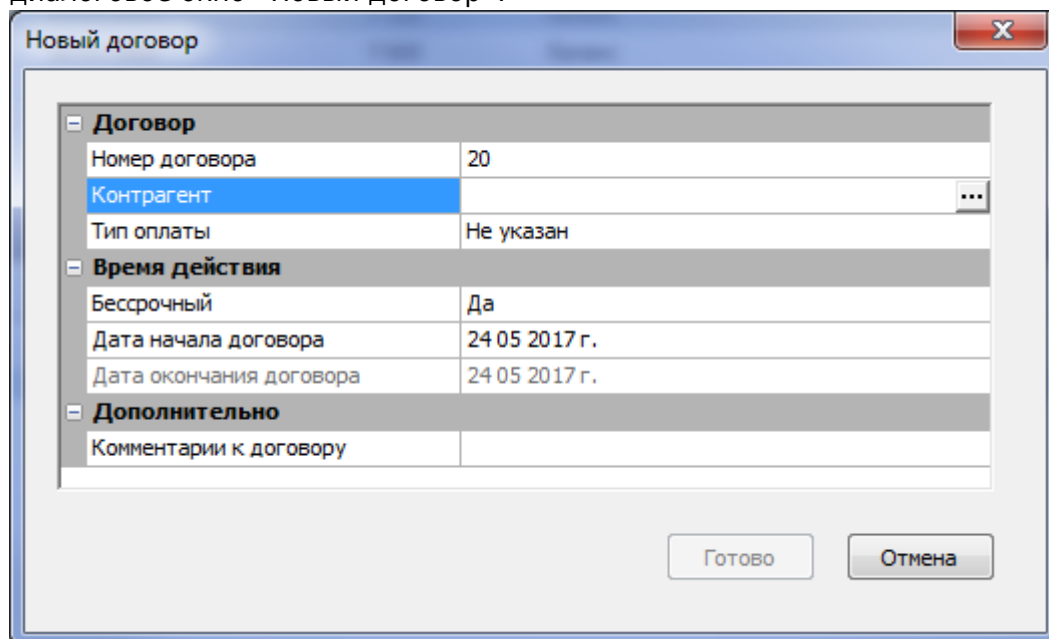
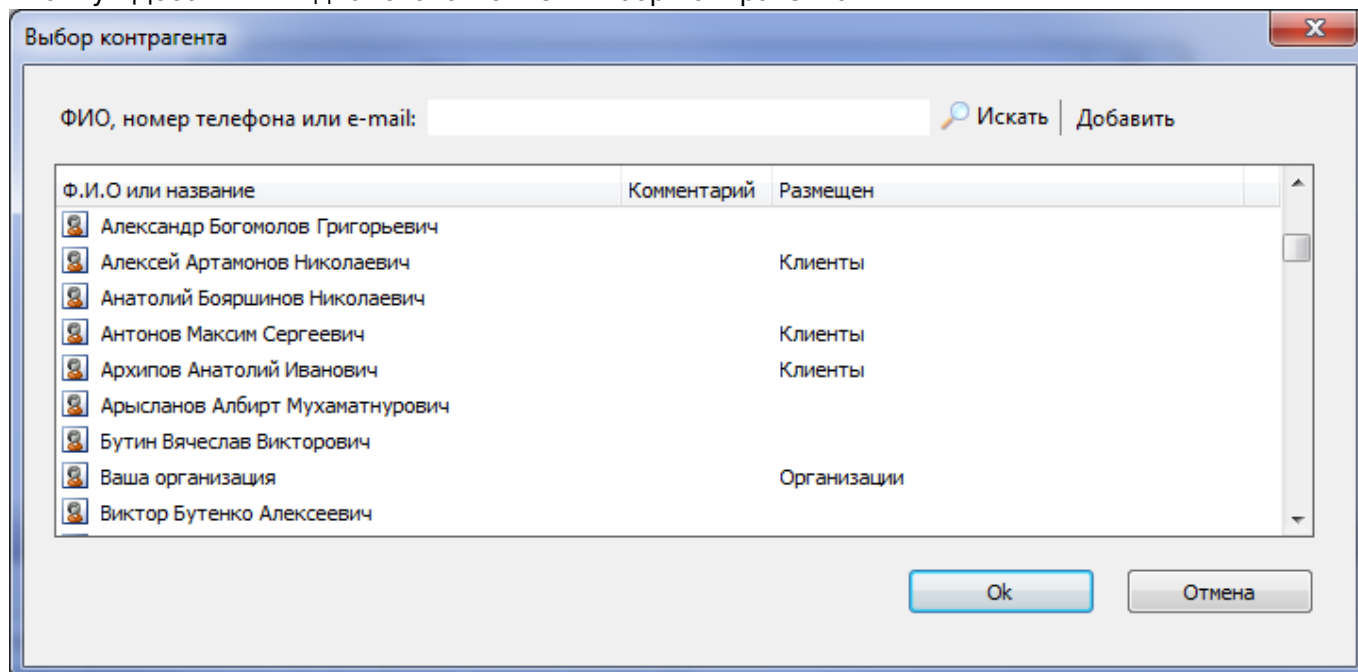

При выборе доступны только те контрагенты, у которых вид типа клиента физическое или юридическое лицо:



Рис.18.4.5. Свойства контрагента



Рис.18.4.6. Свойства словаря «Типы клиентов»

Для балансовых договоров в словарях системы необходимо завести новый тип оплаты с видом оплаты «Балансовый»:

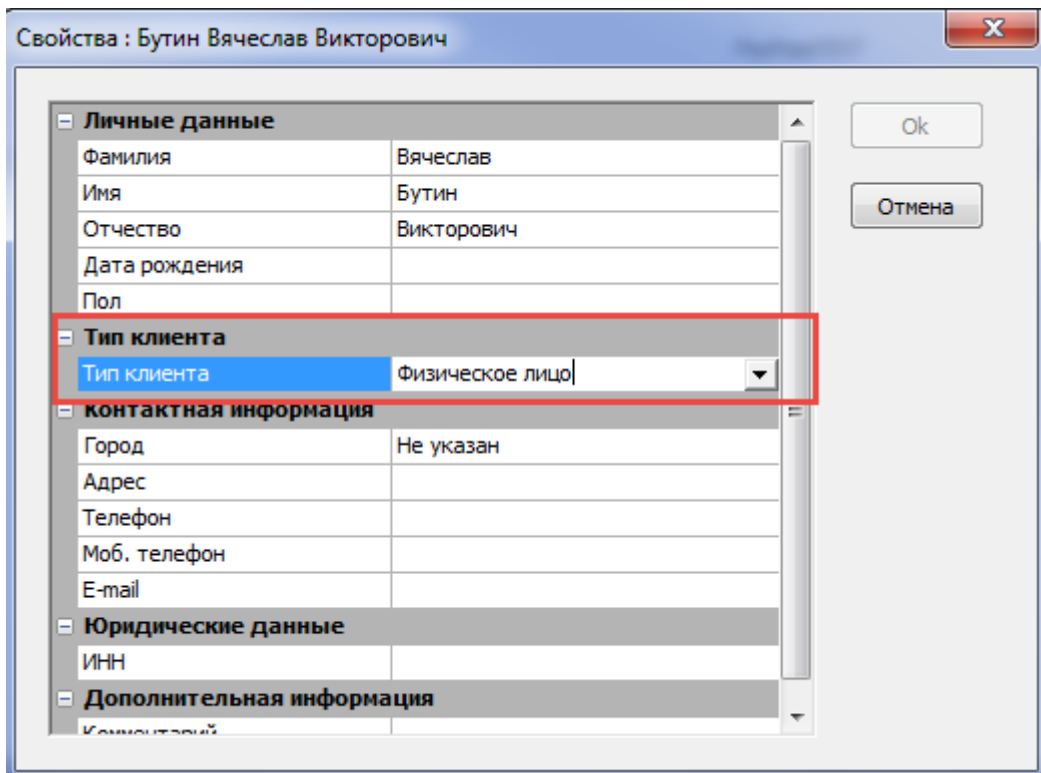

Рис.18.4.7. Создание нового типа оплаты

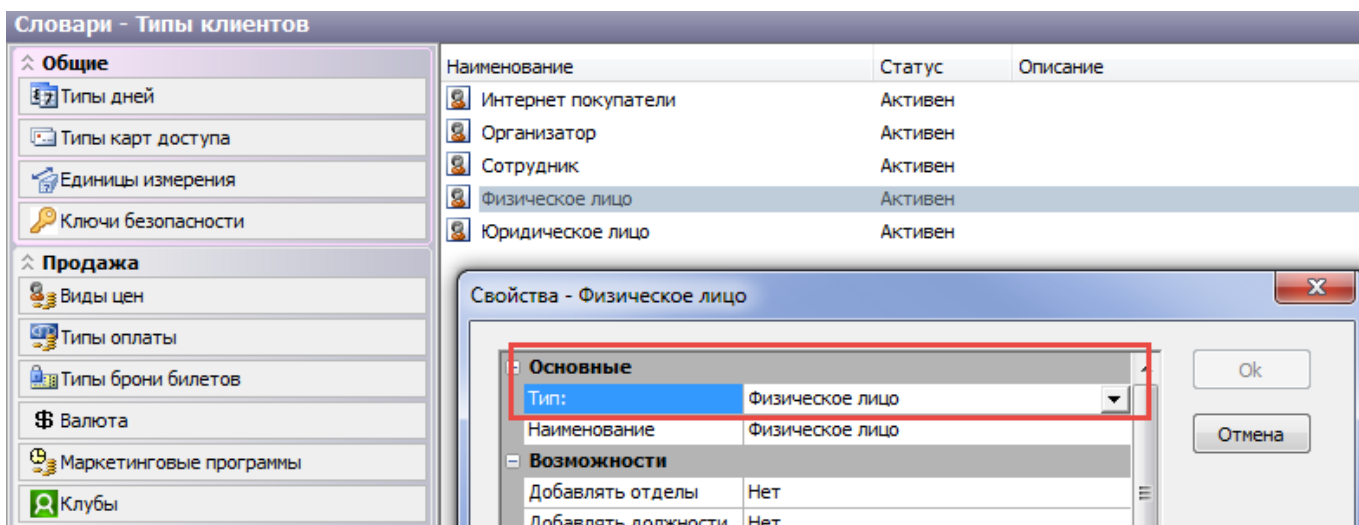
При создании бессрочного договора необходимо выбрать значение «Да» и указать только дату начала, в противном случае дату окончания тоже необходимо заполнить. По умолчанию создается бессрочный договор с текущей датой начала.

Также можно добавить комментарий к договору.

## Заявки на верификацию

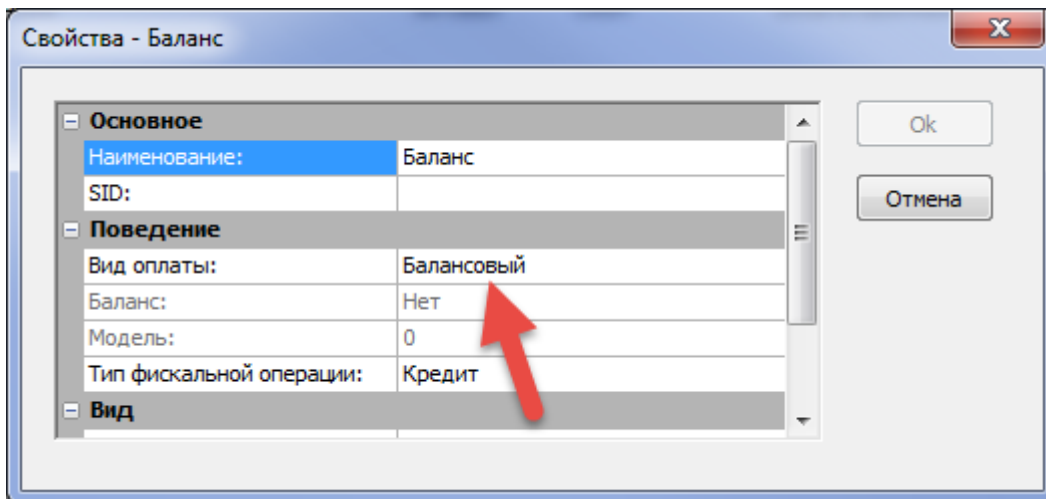
Журнал «Заявки на верификацию» предназначен для обработки заявок, поступающих из личного кабинета от владельцев абонементов прошлых сезонов.

Интернет-покупатель является владельцем абонемента и желает его продлить. Для того чтобы клиент мог выкупить свое место через сайт, ему необходимо сначала пройти верификацию. Через ЛК он отправляет заявку на верификацию.

Для работы с заявками на верификацию в АРМ менеджера необходимо выбрать соответствующий пункт в меню «Журналы».

В появившемся окне задайте период создания заявки, ее статус, укажите внешнего агента и нажмите на кнопку «Найти»:

№ заявки	Дата	Статус	ФИО	Пол	Дата рождения	Город	Адрес	Телефон	Моб. телефон
5	13.06.2017 10:04	Подтверждена	Абрашитов Тимур Русла...	муж.		Казань			
6	13.06.2017 11:11	Подтверждена	Абрашитов Тимур Русла...	муж.		Казань			
7	13.06.2017 11:16	Новая	Тестовый К1	жен.	30.12.1999 00:00				
8	13.06.2017 11:31	Подтверждена	Тестовый Клиент 5	жен.	13.06.1980 00:00	Kazan		55555	
9	13.06.2017 11:38	Подтверждена	Тестовый К1	жен.					
10	13.06.2017 11:39	Подтверждена	Тестовый Клиент 2						
11	13.06.2017 11:39	Подтверждена	Тест Клиент 3						
12	13.06.2017 11:40	Подтверждена	Тестовый Клиент 4						
13	15.06.2017 16:43	На рассмотрении	Тестовый Клиент 5	жен.	13.06.1980 00:00	Kazan		5555555	
14	15.06.2017 16:46	Подтверждена	Тестовый Клиент 6	жен.	15.06.1981 00:00	Kazan		5555566	
15	15.06.2017 17:37	Подтверждена	Иванов Клиент_тест	жен.	27.06.1989 00:00				
16	16.06.2017 08:51	Подтверждена	Тестовый К11	жен.	27.06.1989 00:00				
17	16.06.2017 08:56	Подтверждена	Тестовый Клиент 22	жен.	27.06.1989 00:00				
18	16.06.2017 10:47	Подтверждена	Тестовый Клиент 33	жен.	27.06.1989 00:00				
19	16.06.2017 10:38	Подтверждена	Тестовый Клиент 44	жен.	27.06.1989 00:00				
20	16.06.2017 15:06	Подтверждена	Тестовый Тест_клиент555		21.03.1988 00:00				
21	19.06.2017 11:40	Подтверждена	Мария Иванова		21.03.1988 00:00				

Рис.15.5.1. Заявки на верификацию

Новые заявки имеют статус «Новая». Заявки, которые были отправлены на верификацию

повторно, находятся в статусе «На рассмотрении».

Подтвердить заявку на верификацию можно 2-мя способами:

- Подтвердить заявку на верификацию без выбора контрагента:



Рис.15.5.2. Подтверждение заявки на верификацию

Этот пункт выбирается в случае, если клиент не заведен в системе Лента как контрагент (т.е. он не покупал билеты и абонементы через кассу или другие ЛК).

Для подтверждения заявки выберите в контекстном меню (правая кнопка мыши) «Подтвердить». В появившемся диалоговом окне подтвердите свое действие:

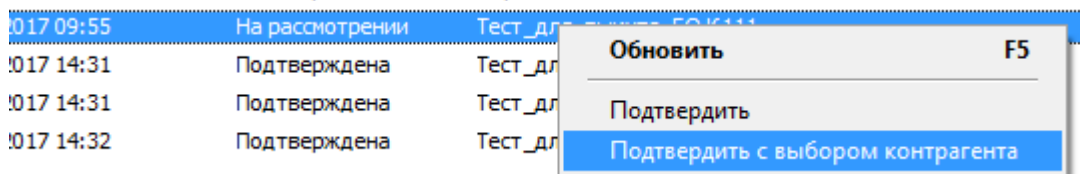
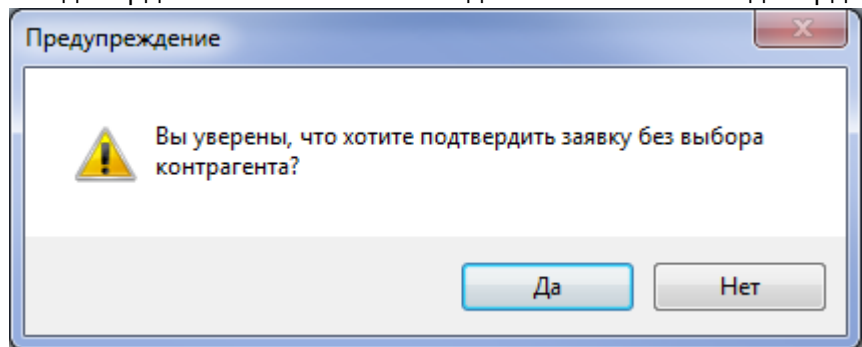

- Подтвердить заявку на верификацию с выбором контрагента:



Рис.15.5.3. Подтверждение заявки на верификацию с выбором контрагента

Этот пункт выбирается, если интернет покупатель уже заведен в системе Лента как контрагент и необходимо объединить нового и старого контрагента в системе. В диалоговом окне «Подтверждение контрагента» необходимо выбрать нужного контрагента. Для поиска контрагента в поле «ФИО, номер телефона или e-mail» введите данные. По умолчанию в это поле подставляется фамилия контрагента из заявки.

После выбора контрагента его данные отображаются в разделе «Выбранный контрагент».



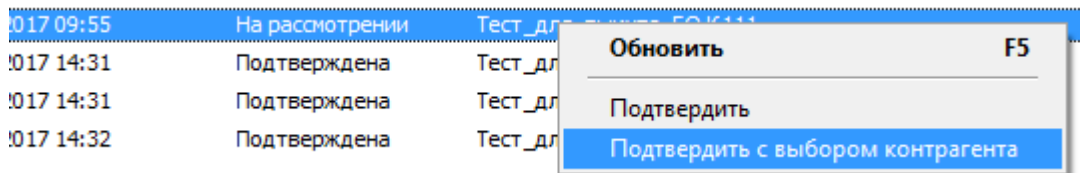

Рис.15.5.4. Подтверждение контрагента

Нажав на кнопку «Ok», вы подтверждаете заявку на верификацию. При этом брони и продажи, которые были на старом контрагенте, перейдут на контрагента из заявки (новый контрагент) и старый контрагент будет удален.

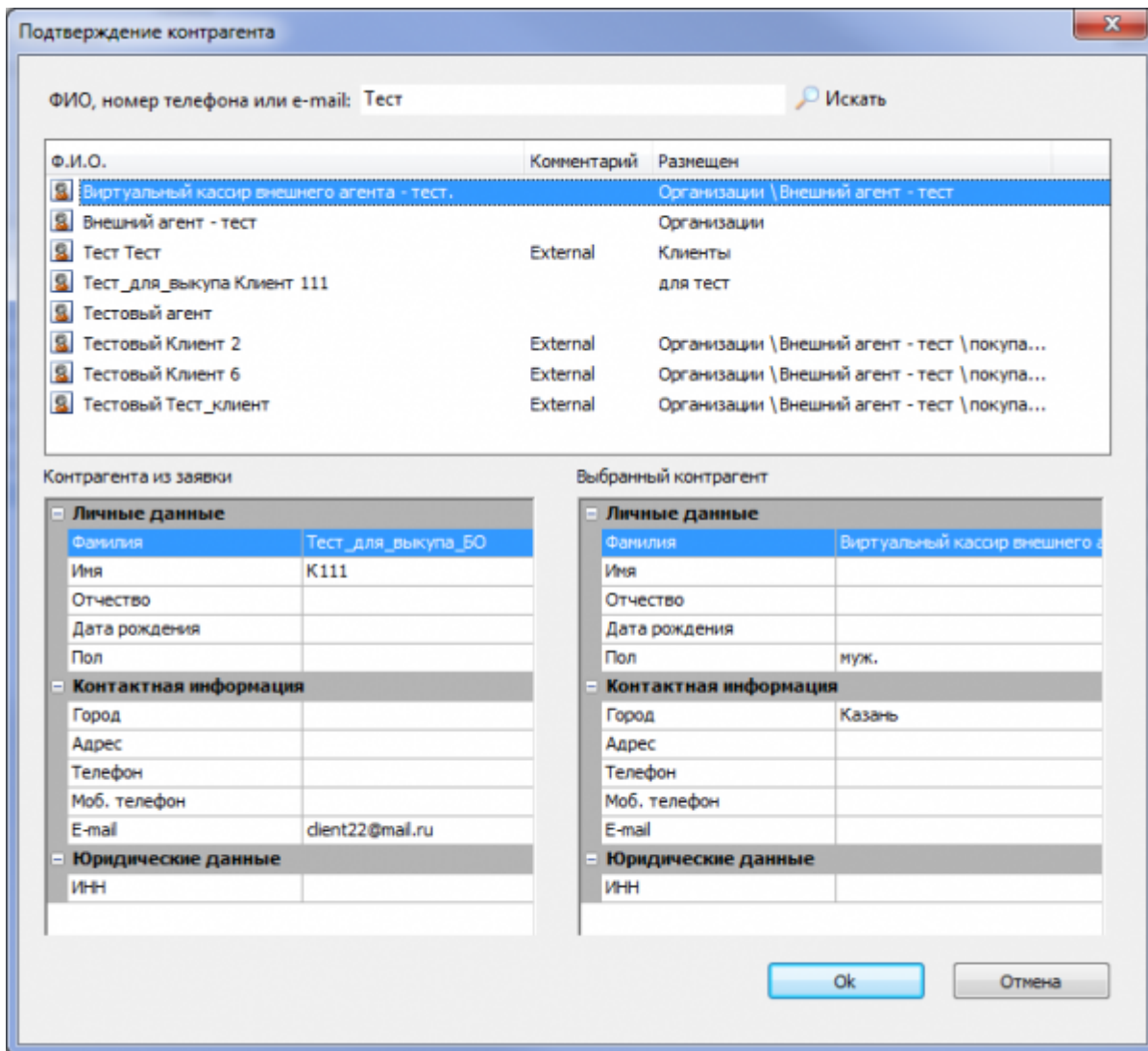

Подтвердить заявку с выбором контрагента можно только один раз. После подтверждения заявки с выбором контрагента признак «Объединен» примет значение «Да».

Для объединения контрагентов (если контрагент из заявки уже заведен в системе) выберите меню «Объединить»:

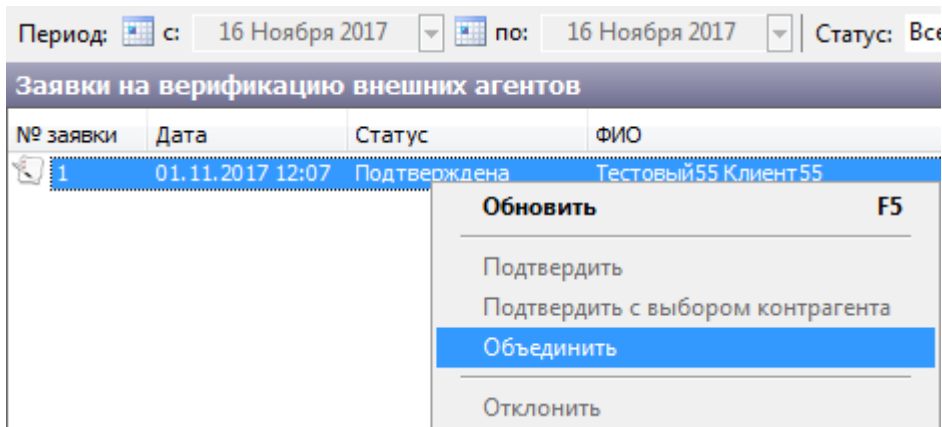

В появившемся диалоговом окне выполните поиск контрагента, выберите его из списка и нажмите на кнопку «Выбрать»:

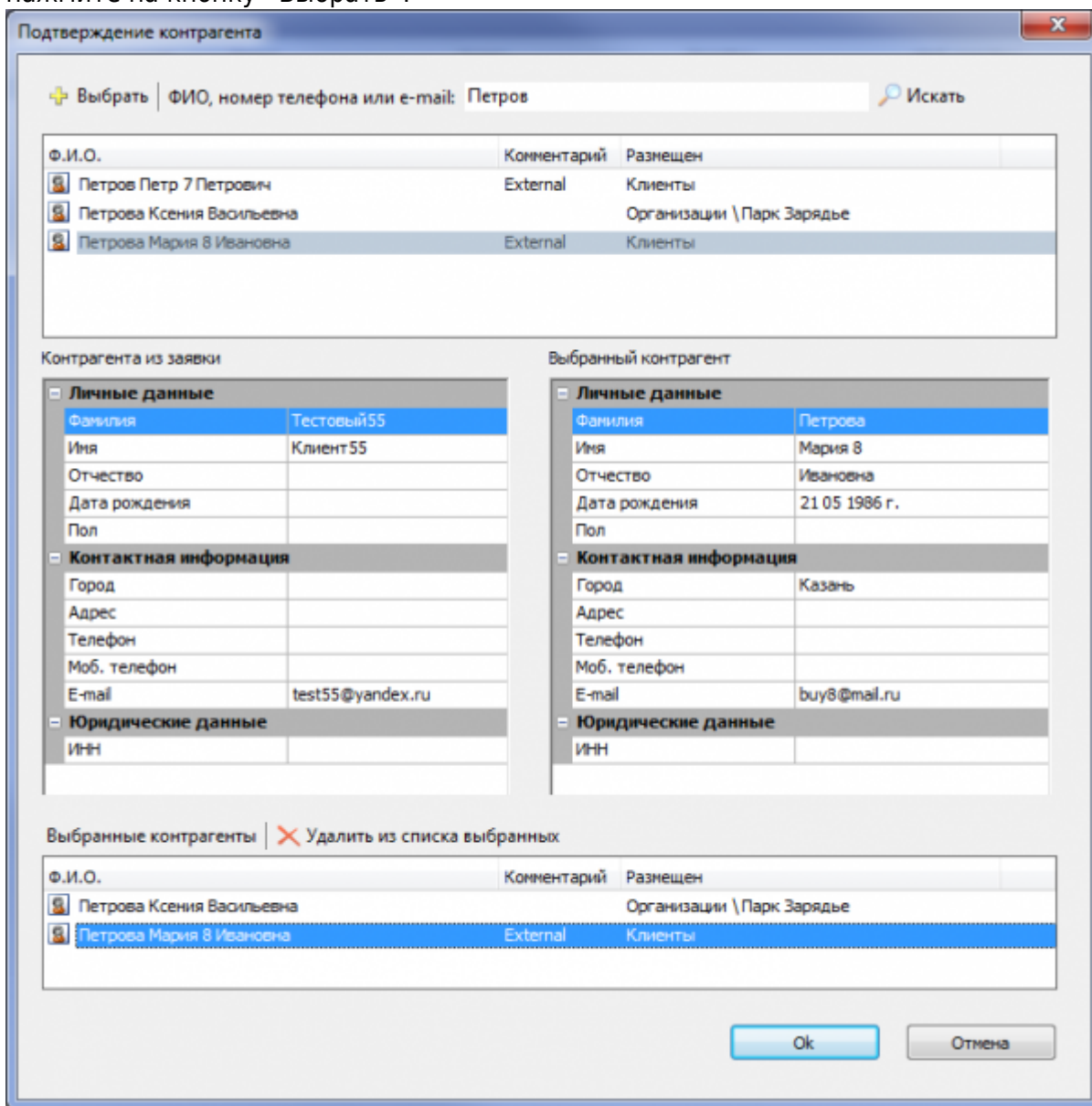

После нажатия на кнопку «Ok» контрагенты будут объединены. Брони и продажи, которые были на старых контрагентах, перейдут на контрагента из заявки (новый контрагент) и старые контрагенты будут удалены.

Для отклонения заявки выберите «Отклонить» в контекстном меню:

24	05.07.2017 13:50	Отклонена	Тест_для_выкупа_БО Клиент 333	Нет
25	26.06.2017 17:57	На рассмотрении	Тест_для_выкупа_БО Клиент 444	Да
26	27.06.2017 11:51	На рассмотрении	Тест	
27	05.07.2017 09:54	Отклонена	Жур	
28	05.07.2017 11:10	Новая	Абд	
29	05.07.2017 11:27	Подтверждена	Абб	
30	11.07.2017 14:08	Подтверждена	Тест	
31	11.07.2017 17:03	На рассмотрении	Тест	

**Обновить** F5

---

Подтвердить

Подтвердить с выбором контрагента

---

**Отклонить**

Рис.15.5.5. Отклонение заявки

From: <http://lenta-park.infomatika.ru/> - **Лента-Парк**

Permanent link: <http://lenta-park.infomatika.ru/manager/zhurnaly>

Last update: **02.06.2020 12:41**

